安慶新報

安徽郵政管理局執照第六十七號

本報已申請登記

社址：龍門口八號

電話六十二號

（第一四六四號）

收回廈門鼓浪嶼公共租界 實施條款正式簽訂

日本對我履行諾言之又一鐵證

中日發表共同公報

（中央社）國民政府行政院宣傳部、日本駐華大使館情報部發表共同公報、如下：「本日下午三時、國民政府外交部長褚民誼、與日本駐華特命全權大使重光葵、於國民政府內寧遠樓簽訂關於實施收回廈門鼓浪嶼公共租界條款及了解事項完竣」、

（中央社東京電）日情報局發表公報如次：帝國政府根據本年一月九日締結之關於交還　界及撤廢治外法權等、中華民國日本國間協定簽訂交還帝國在華專管　界細目條款、及中國收回北京使館區條款後、繼又根據該協定第四條、由帝國駐華大使與國民政府外交部長交涉、中華民國國府收回廈門鼓浪嶼公共　界行政權、茲雙方意見完全一致、於南京簽訂收回廈門鼓浪嶼公共　界實施條款及了解事項、

收回廈門鼓浪嶼公共租界 實施條款了解事項

實施條款

根據中華民國三十二年一月九日即昭和十八年一月九日、在南京簽字之中華民國日本國間關於交還租界及撤廢治外法權等之協定第四條、關於實施收回廈門鼓浪嶼公共租界、下列簽字者議定條項如左：

第一條、根據廈門鼓浪嶼公共租界土地章程而設之租界行政權、定於中華民國三十二年三月三十日、即昭和十八年三月三十日、由中華民國政府實施收回、

第二條、在廈門鼓浪嶼公共　界內、屬於工部局之一切公共設施資產及負債、應由中國方面按照現狀繼承之、

第三條、中華民國政府應按照現狀尊重並確認日本國政府及臣民在上述　界內所有關於之不動產及其他之權利利益、並應對此取必要之措置、

本條款用中日兩國文字、各繕二份、由下列簽字者簽字蓋印、雙方保存中日文各一份為證、

中華民國三十二年三月二十七日、昭和十八年三月二十七日於南京、

大中華民國國民政府外交部部長褚民誼

大日本帝國特命全權大使重光葵

了解事項

一、根據廈門鼓浪嶼公共　界土地章程而設之工部局及其他一切機關、應行解消、

二、工部局所保管之關於　界行政之文書紀錄等、應隨需要而儘速移交中華民國當地地方官憲、

三、中華民國當地地方官憲、應接用從來工部局所雇傭之職員、

四、根據上述土地章程而設之廈門會審公堂、應併入中國方面司法機關、

五、根據條款第二條、所應移讓之公共設施之一切固定設備、及為管理維持用之器具材料等、

六、關於條款第三條之具體的事項、應由中日兩國當地地方官憲間　議云、

七、中華民國政府於上述租界行政權收回實施後、在該地域內施政時、關於僑居該地域內之日本國臣民之居住營業及福祉等、至少應維持向來之程度、

八、上述　界行政權收回實施後、當充作中國方面在該地內行政上所需經費之一部起見、於根據日本國在中華民國國內現今所有之治外法權而征之課稅問題、尚未處理以前之期間內、日本國政府應將相當於向來日本國臣民所負担之賦稅金額、向僑居該地域內之日本國臣民征收後、補助中華民國當地地方官憲、

中華民國三十二年三月二十七日、

昭和十八年三月二十七日於南京、

大中華民國國民政府外交部部長褚民誼

大日本帝國特命全權大使重光葵

本報重訂報費廣告刊例啓事

前因邇來印刷材料暴漲、自四月一日起重訂報費如下：零售每份儲備券二角、一個月五元九角、半年三十元、全年六十元、廣告刊例：長行每行四元、中行每行三元、短行每行二元（一律三行起碼、小組每日二元、三日起碼）

北非英軍攻勢受挫 軸心軍仍固守馬列斯陣地

（中央社里斯本二十九日電）據德國所作考察、直至星期一晚為止、反軸心國軍隊之冀圖沿馬列斯防線、突破軸心軍主要陣地、及在突尼西亞南部、施行包抄、皆被羅美爾元帥之北非軍團所擊破、據柏林方面稱、巴頓將軍所部美第五軍、自格夫薩向尼西亞東海岸進攻、已被阻於麥克納塞東面三山隘、因此反軸心國、初以大量之人力及物力、從事大規模包抄、冀圖搖撼馬列斯防線之永久陣地、業告失敗、在此地區攻擊之反軸心軍、擁有優越之人力及配備、故或將繼續其包抄行動、最近時英軍數度向馬列斯防線之正面進攻、亦遭擊退、因此德義軍在尼西亞南部之全部陣地、尚在軸心軍遭遇極強頑之抵抗、軸心軍并廣入之戰壕且應用有效之使用地雷、羅美爾元帥之部隊、且曾猛烈反擊、星期一德軍曾在馬列斯防線前面某區陣地、向蒙甘茂萊將軍陣地反攻、發生劇戰、至目昨尚未停止、二十二日晨德軍又以裝甲部隊、向自愛爾蓋達來犯之美軍反攻、麥克納塞之東、昨日亦有劇戰、該處軸心軍正猛烈抵抗及軸心砲隊、在麥克納塞之北五哩之米恰里賽布斯處、與美方之一〇五長射程臼砲互轟、軸心飛機亦猛襲美軍砲隊因軸心機隊之攻擊、通至格夫薩之公路沿愛爾蓋達前進之兩公路上美步兵隊因受軸心軍猛烈抵抗堪少進展、據羅馬方面消息英第八軍仍沿馬列斯防綫猛攻、但被擊退、損失頗重、同時據英方消息、英第一軍亦冀圖與　尼西亞中部南部之反心軍呼應作戰、安特森所屬之數部隊、在北突尼西亞沿海地區攻擊、

突綫激烈空戰

（中央社東京二十九日電）義軍司令部發表戰況公報稱、突尼西亞戰綫中南部、會於昨日展開激戰、心空軍、於發動反心軍戰車集團後、即猛烈轟炸德戰門機隊於空戰中、擊落反軸心機十二架、又高射砲火、亦擊落敵機三架、此外反軸心空軍、於前日夜、曾轟炸義境那不勒斯市、及農郊一帶、無任何損害、美空軍四引擎轟炸機、亦曾於昨日下午轟炸巴勒摩、

（中央社瑞典京城二十九日電）據海通訊、據倫敦得自前方消息、北非前線、德坦克車隊、曾向我陣地猛攻、昨日晨並向加達米美防軍直接進攻、

還都三週年特輯

清鄉工作與農村復興（二）

國府經過的工作內容，實係至於政治，經濟，教育，文化等等所有部面，予以並行的推進與強化。

即將其具體的工作，列記如左，有關區政的推進，雜稅以及不合理的人民負担之排除，戶口調查保甲編成，自衛團的組織，學校增設，黨務的推進，合作社的設立等等，並且在清鄉地區周域設置封鎖線，并制定物資搬出入辦法，因之使物資流通圓滑，以資自給自足的促進。

最後：關於結果來看，在經清鄉的地方，雖然難以達成共匪完全肅清，尚所視不良份子的横行，實屬遺憾，但此亦漸漸找尋減少的途徑，農工具日用品的購入，因於材料豐富的關係，非常容易，同時及在商業以及手藝方面，[illegible]發達。

一方面：蘇州—常熟之間，新與設公共汽車，搭載着人和物頻繁來往，許多着且在交通的發達，一方面在游資流入地的無錫大小銀號林立四十五間，其資本已達一千萬元，如今他們的營業、不但從事送金業務，而且負担對商人借款業務，自然對於農業方面，予以異常的好影響，是有非同先前可比的現狀，故農作物，日益增產，其產出量在一年間獲得比以前十分之二的增收，此等均表現清鄉工作光榮的成果，尤其令人可注意的，清鄉區的收入，是有比以前約三十五倍之多，反之民眾的負担比清鄉以前的減少，如此很好的現象，皆因區內治安的確立，與政經或各部門的復興，也就是清鄉工作所賜的禮物。

再言之，清鄉一面農村復興，一則民生安定，當實施以積極的而非消極的榜樣，於是基於全清鄉工作計劃將來的工作，土地整理，農村經濟的調節，農民住舍的建築，種子的選擇，牲口的飼養，農村教育的普及，害蟲的驅除，肥料農田的普及，合作社的普及，對農民的借款，高利貸的農民壓迫排除，農作物的改良，唱拓的獎勵等等強化農村工作的推進，就是將來一定有可觀的進展。

最後：總要說的就是和平地區裏在未經清鄉的地方，尚有多數的無所歸的民眾，此骨肉分散的痛苦，由於將來清鄉工作的擴大，一定得以早日解除，也就是我們所希望者。

德軍攻庫爾斯克西部 戰事猛烈進行中

拉多加湖南蘇攻勢被擊潰

（中央社柏林二十九日電）據海通訊、軍事當局昨午公布過去數日、東線戰事中心、已移至庫爾斯克之西、及拉多加湖之南、庫爾斯克西部德軍之攻擊、尚在猛烈進行中、德軍進展頗速、拉多加湖南蘇軍、亦再發動攻勢、但仍為德軍擊潰、其他各線、僅有局部戰事、

（中央社柏林二十九日電）據海通云、綜合東線戰情報告稱、德軍在庫爾斯克以西地區、在敵軍猛烈抵抗下進擊、現呈靜止狀態、此係德軍大規模進攻前之一種自然佈置、德軍自二月二十四日開始反攻以來、當時已逾四十日、在頓納茲盆地及大聶伯河灣形地帶、均在德軍攻勢力下、

德擊毀蘇戰車 四月間約一萬二千輛

（中央社柏林二十九日電）德軍方面聲明、自去年十一月十日以來、至三月二十日間、德軍在東線破壞或奪獲之蘇軍戰車、約一萬二千輛、其中一萬零五百五十八輛、為德軍陸上部隊所獲之戰果、其餘則為德空軍所建之戰果、預料蘇軍之損失、必更超過該數、

（中央社柏林二十四日電）德軍當局二十三日說明東線戰況稱、東線德軍正着着擴大戰果中、除庫爾斯克西方外、其以東線南部方面蘇軍之抵抗力、均漸趨低弱、德軍自開始大規模之反攻作戰後、已逾四十餘日、在此期間中、冬季戰已有重大變化、全世界人士、即將理解德軍之清遠戰略、德軍在過去四十日中、不斷猛進、最近數日來、蘇軍曾在北部及中部地區等數處、實行反攻、但丁莫生柯部、蘇軍反攻企圖、仍未出、規模游擊戰之範圍、德軍之英勇態度依然極為穩固、

陸軍四暫編師 着令編為正式師

藉以鞏固國防確保治安

（中央社）國府還都後、各地武裝將士之毅然相率來歸者、頗為眾多、當時軍事當局、為實踐精兵主義、故視實際情況分別給以暫編師之名義、以期徐圖改進、使養成為國家之勁旅、茲悉所有暫編之陸軍第一師李實璉部、十二師張啓黃部、二十二師劉相圖部、二十九師鄒平凡部、來歸日期、已相當久遠、對部屬之訓練成績、亦已至成熟階段、而在駐防之轄境內、對閩剿匪共、迭奏膚功、維持地方治安、更能克盡厥職、故國府特於日昨、明令公佈、將暫編師名義、着即日編為正式師、所有番號、各仍其舊、際此國府正式向英美宣戰之時、此四師之正式昇格、在國府建軍實行精兵主義之原則上、實含有重大意義、而頗堪注目者、

英將鮑納爾 將調十軍司令

（中央社昂哥拉二十四日電）據海通訊、巴格達消息、英駐錫蘭島軍司令鮑納爾將軍、不久將來此間就任英駐伊拉克、及伊朗第十軍司令職、

日方停止軍票發行新鈔 一切支付改用儲幣

周財長發表重要談話

（中央社）友邦日本當局決定將軍票停止發行新鈔後、財政部長周佛海氏、特發表談話如下：溯自事變以還、華中各地之通行貨幣、計有舊法幣、華興券、及友邦所發行之軍票、種類不一、價值各別、影響金融殊非淺鮮、自國府還都、首先籌設中央儲備銀行、予以發行權、以爲統一幣制、奠定金融之基礎、三載以來、初則取締華興券之發行、繼則廢止儲券與舊法幣之等價流通、旋又取消舊法幣之法定通貨性、而以中儲券爲唯一通貨、我政府固努力從事、友邦當局亦盡量協助、民國三十一年五月、實施整理舊幣之際、復經中日雙方將軍票與中儲券之兌換率會商決定、以中儲券壹百元兌換軍票壹拾捌元、同年九月十七日起、上海虹口區、並採用中儲券與軍票並行辦法、迨至本月一日以後、南京市所有日商亦相繼實行中儲券與軍票並用制度、成績斐然、一致稱便、從此更謀進一步之合作、因於上年十二月一日起、友邦方面於其人民在華之薪給購物等費、亦改以中儲券三成以上、或全額支付、最近我政府宣布參戰、友邦益加強我戰時經濟政策起見、對於我國通貨問題、復謀徹底全面合作、爰定於本年四月一日起、將軍票之新發行、毅然廢止、並將其在華國庫之支出、及其銀行存款、借款、匯兌等項之支付、不再使用軍票、以陸續收回、嗣後中儲券與日圓聯繫、其兌換率仍保持一百元對十八圓之比、我政府自應採取同一步驟、分別實施、除四月一日以後所有國帑支出、凡屬軍票者、應一律改用中儲券外、各地銀錢業公會各同業、其存款、借款、匯兌等項之支付、亦不得再用軍票、事關統一通貨政策之進行、凡我商民、務各仰體斯旨、協助政府、切實遵行、以安金融、而定民生、並以酬友邦援助之厚意、

實施要領五條公佈

（中央社）華中華南方面、於本年四月一日起廢止軍票之新規發行、其實施要領內容、大要如次、（一）軍票之新規發行、已決定自四月一日起廢止、然已在市面流通之軍票、今後仍得自由流通、不直接收回、（二）各金融機關、自四月一日以後、其支付存款放款等項、均應折合中儲券價而支付之、但收受軍票票據、則不在此限、（三）以往日商銀行、所辦理兌換軍票、及中儲券事宜、於本年四月一日起僅限於一般民衆、以軍票兌換中儲券、而不得以中儲券兌換軍票、（四）各金融機關自四月一日以後、仍得繼續辦理以軍票計算之存款、並得依存戶之希望、將改爲以中儲券計算之存款、（五）銀行於支付以軍票計算之存款時、應以往日軍票八元折合中儲券百元之折合率、而支付中儲券、然存戶不希望支付軍票貨、而欲以匯劃支付票據交換之支付不同、則不在此限、（六）又存款以外之債權、債務及金融機關支付放款時、亦應根據中儲券準據、於折合時、亦應根據軍票八圓折合中儲券百元之折合率、

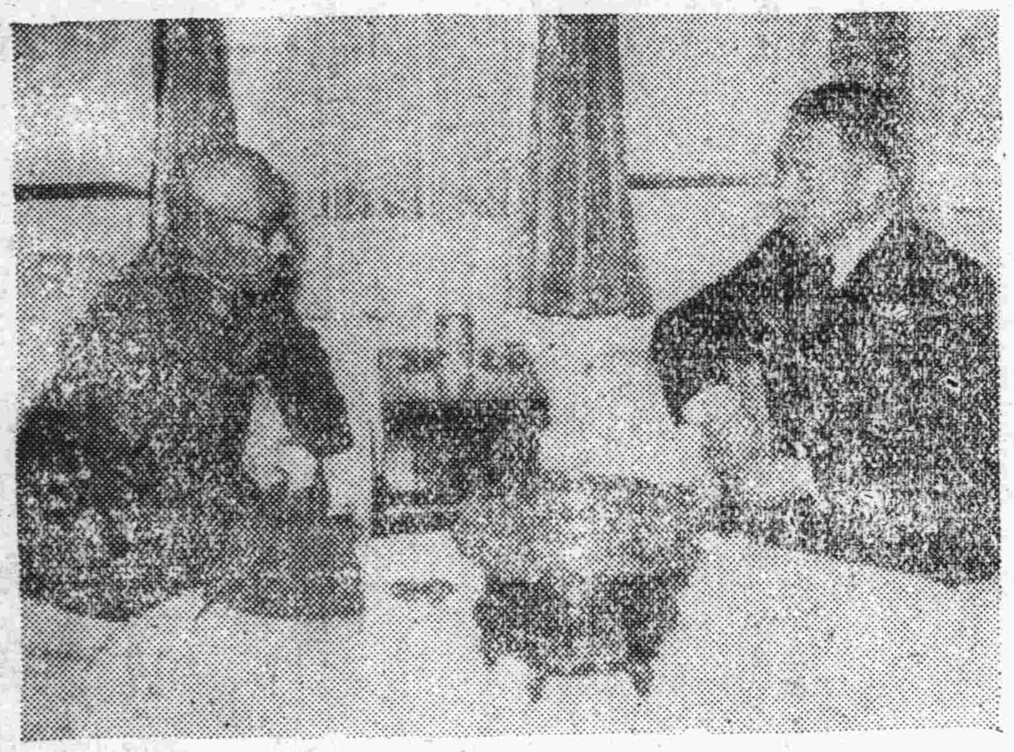

訪問汪主席舉杯互祝之東條首相與汪主席

日大藏省談話 停止軍票新鈔發表 決不有礙流通初衷。

（中央社南京電）日大藏省當局、本日下午四時、就本年四月後停止華中及華南方面軍票之新規發行事、發表談話大意謂：一中華民國國民政府、自於民國三十一年（昭和十六年）一月、設立中央儲備銀行以來、曾努力於該行之強化、及擴充中儲券流通、至於日方、亦不斷予以全面協力、故該行之基礎、益趨鞏固充實、茲復決定對該行之發展上、作更進一步之協力起見、而停止在華中華南軍票新鈔發行、舉凡國庫金之支出、及銀行之支付、存款、放款、以及匯款等、在原則上、不使用軍票、而以中央儲備銀行券爲準、又軍票之新鈔發行雖經停止、然不採取如收回軍票或將軍票價值改變等之措置、並承認軍票之流通、及軍票之債權債務、得繼續存在、以期圓滑移至使用中儲券之狀態、又關於供給華中所需資金、因經濟關係方面之努力、故決無障礙、更決不致因停止軍票之新規發行而有所不便、又中儲券與日本圓之折算率、已決定中儲券百元折合日金十八圓之比例、並於以往調整價格之差、凡由華中及華南輸入之匯款、均因商品之不同、而採用各別換算率之各項方面、亦予以取消、而關於兌交易調整特別會計之運用、期使輸入之圓滑、

財部分令一體知照 今後一切支付不再使用軍票

（中央社）財政部確息、政府爲統一通貨起見、曾於上年九月間、與友邦商定中儲券與軍票之兌換率、爲中儲券百元兌換軍票一十八圓、最近我政府宣布參戰、友邦爲努力加強我戰時經濟政策起見、定於本年四月一日起、將軍票之新發行廢止、其在華國庫之支出、及其銀行存款、借款、匯兌等項之支付、不再使用軍票、而以中儲券與日圓聯繫、其兌換率仍保持一百元對一十八圓之比、今後我國通行貨幣統一性、將愈見鞏固、我政府應採取同一步驟、業經財政部周部長發表談話、並分令各省財政廳、及錢業同業公會、轉行各同業一體遵照、

協助我國經濟復興 澈底統一通貨

○駐華日當局會同發表談話○

（中央社）關於軍票停止發行新鈔事、日本駐華總司令部、司令部當局、日前聯合大使館當局、發表一談話、其要旨如下：四月一日起[illegible]

此間我方當局致全幅努力、以協助完成、茲又決定停止發行新鈔、[illegible]

統一全中國之通貨工作、益已完成、事變後、[illegible]因此而益增其滲透力、[illegible]

[illegible]債務、仍暫不採[illegible]

當局、已採取適當之措置、俾能維持比率、故今後中儲券之價值、將益安定、中日兩間資金之交流、將益順利、[illegible]之結算、發展、深信此舉對中日兩國經濟之發展、必有偉大的貢獻、

慶祝國府還都三周年紀念之感想

（實業部直轄民生工廠廠長張景亮）

國家之要素、在人民、土地、政權、三者而三者總攬之機關、厥惟國府、故有國府、則人民之保衛、土地之管轄、政權之統一、始欣欣向榮、臻富強之象、反此、若無國府、則人民何所臻、土地無管轄、又何論政權、故國家之興敗、關係於國之國府、大矣、中國自蔣氏弄權、中日外交不睦、輕聽英美唆使、致啓[illegible]、盧溝橋事變以來、禍延全國、幾至覆亡、我國民黨總裁汪主席、鑒於同種相殘、達成國父大亞洲主義、毅然以響應日本近衛首相和平三原則、而國府還都、訂定南京和平基本條約、互相尊重主權平等、此爲中國復興之始基、回溯在昔、於今三年矣、此過去三年中、人民之安集、土地之整理、政權之設施、若網在綱、有條不紊、友邦無利中國土地之心、中國亦重視親仁善鄰之古訓、而基於條約上互相友善之正誼、邦交日輯、初則三國聯盟、實行新國民運動、促進國父之亞洲主義、繼則認清破壞中國和平、阻撓遠方蔣政權、漠視和平、實狼毒之英美、然加入大東亞戰爭、對英美宣戰、友邦日本、亦以交還租界等實際權利相報、大亞之興、可企而待也、總之、英美爲破壞中國和平之教唆者、要敵人一日不擊滅英美、則中國和平無期、擊滅英美、既剷除英美數百年之侵略毒害、並以實行國父大亞主義之足以救國、亞洲者、亞洲人之亞洲、非英美人之亞洲也、願國民奮起、一致努力擊滅英美、以副我東亞民族團結之精神、而增國府對於國際上榮譽之地位、國府萬歲、大東亞萬歲、

一盒斷根 利比兒

脫離淋病的苦楚
收回明朗的人生

淋濁痛苦、非但危害一生、並累妻孥且絕子嗣、幸福既剝奪殆盡、生活猶痛楚萬分、更有甚于厲鬼隨身、故治療淋濁應具絕大決心、勿容遲疑猶豫、利比兒藥力強大、殺菌消炎、利尿鎮痛、最見靈驗、故無論急性慢性淋濁、服均能迅速痊癒、因此欲求速除淋濁痛苦、亦必決心速服「利比兒」！

各埠大藥房均有出售

發行處
竹村製藥
大阪市東區南久太郎町二

慶祝國府還都三週年紀念

（安慶地區連絡部長西村章三在民衆慶祝大會中致詞）

今天是中國最光榮、國府還都三週年紀念日、本人得參加這慶祝大會、同諸位會面、藉述所懷之一端、不勝愉快、在這國府還都三週年紀念日、本人謹向遵奉　國父遺教、使其實現、忍苦三年、在和平反共旗幟之下、不顧個人死生、以愛國之熱忱、百折不回、排斥一切之障礙的、國府最高領袖　汪主席、深致敬意、同時再向　主席領導之下、欣然參加新運、為復興中國、保衛東亞、而奮鬥的全國同志、表示敬意、如此國民政府在建設、這偉大事業的今天、再使本人回想到大東亞的先覺者、我們素所欽佩的　國父　孫總理、總理一生六十年、創造了中國的革命史、開為權宜之計、曾一時採取聯俄容共政策、然在民國十三年、日本神戶時舉行畢生最後、大演說時、主張日華必團結起來、解放東亞、實現大亞洲主義、未幾返國、在革命中途、於北京別世、今幸有　汪主席繼承　國父遺志、努力奮鬥、求大亞洲主義之實現、隨着大東亞戰爭之進展、指顧可以完成、想國父在九泉之下聞之必可瞑目、

三年前的今天國府還都、是創造實現大亞洲主義的基礎、於今三載、排除克難、使中華、政治、經濟、文化各部門都有顯然的進展、正與抗日渝政府天天步入沒落段階相反比、現在世界上盟邦都承認為獨立國家、前年十二月八日大東亞戰爭勃發時、國府表舉全力以同甘共苦精神、協力友邦日本、提倡新國民運動竭力調整體制、充實國力、今者一月九日決然向英美宣戰、日華成爲一體、站在共同戰線、同甘共苦、再進一步謀同生共死、

求中國之生存、只有參戰是唯一途徑、是實行和平的積極實際動作、要完成大東亞戰爭、必須先擊滅英美、然後才能達到真正的和平、

前有日本東條首相來京訪謁　國府汪主席作緊握手、依據日華共同宣言、關於實行交還租界、撤廢治外法權、意見完全一致、自本月交還日本專管租界與中國、表示基於道義精神、大東亞協力體制、此即　國父的夙願、驅除不平等條約、於茲完成、諸位同志、我們紀念有意義的今天、全國國民、須以汪主席之意旨爲意旨、在其領導之下、全體一主義、國家一主義、來培養中國的實力、日華打成爲一體、解放東亞民族、確立東亞共榮圈、擊滅英美、向完成　國父的大亞洲主義邁進、是所盼願、

慶祝國府還都三週年 舉行青少年大檢閱

成績美 檢閱官大加讚賞

（中央社安慶訊）安慶各界慶祝國府還都三週年紀念青少年第　次檢閱大會　由本縣教育局之主催下、於前（二十九　晨在振操場舉行、該會除到自青年幹部學校暨青年團全館外、參加全市各中小學校學生數千餘人、時屆九時許、所有被檢閱之青少年、童子軍等、相繼魚貫入場、排列行伍、秩序井然、加以旗幟鮮明、愈見嚴肅之態、繼候檢閱官西村聯絡長、省府安慶辦事處馬處長、呂科長代表、安慶督察局宗局長等蒞臨時、會場一致致敬、空氣愈形緊張、各檢閱官由本縣教育局代局長鄭本枝之引導、當即開始檢閱、計分巡閱式、分別式等、迨至檢閱完畢、檢閱官認爲成績良好、表示十分嘉許、最後、幷勗勉各校童子隊應保持此良好之成績、再作更進一步之邁進、而謀前途之切實改善、并須以實踐

新國民運動之精神、爲保衛東亞、復興中國、而努力、意義重大、是以各受檢閱之人員、異常感奮、

民衆慶祝熱烈情緒 開前此未有之紀元

（又訊）安慶各界民衆、國慶祝國民政府還都三週年大典、特於前晨青少年大檢閱後、繼續舉行民衆慶祝大會、是時、由於參觀青少年檢閱之盛、故所到民衆十分踴躍，綜計全場、約有兩萬餘人、不僅情緒熱烈、而且每個民衆均具有無限欣然興熱忱、在會場之中矗立雲表之「八紘一宇」旗柱之「青天白日滿地紅」旗、固炫耀有無顏之莊嚴鮮光榮、尤其良大會講演台上之標語及花彩，亦分鮮明奪目、愈呈壯紗、迫至十時三分、奏樂開會、行禮如儀

、首由大會主席馬處長（舒祕書代）恭讀國父遺囑、及國府宣戰佈告、繼併由主席即席報告開會宗旨、是時全

會場空氣隆厚、均一致歡欣鼓舞、繼有來賓中之友邦日本代表西村連絡部長、暨安慶警局宗局長先後講演、對

大會結果、屬十二分圓滿、

（又訊）國民政府還都三周年紀念之一佳節、在本市各界熱烈慶祝中、其空前未有之盛況、實打破前此未有之新紀元

中央儲備銀行安慶辦事處通告

本行營業時間自四月一日起改爲上午九時至十二時下午二時至四時特此通告

中日文化協會安慶分會主催風箏比賽啟事

查本會爲慶祝國府還都三週年紀念及提倡正當娛樂暨興趣起見、特發起主催風箏比賽以助樂趣而襄盛典希望本市各界嗜興呼來踴躍報名參加、一、報名日期：凡願參加比賽者請於四月三日前往本分會遊藝組報名以便登記、二、比賽日期：四月四日下午三時、三、地點：公共體育場、四、評判給獎：經評判結果後給獎狀或獎品、征集獎品：本市各界如有樂趣襄助該項風箏比賽者請賜給獎品以便轉發而資鼓勵

中日要人懇談 相互交換意見

錄、且不僅中國方面情緒高張、友邦方面亦莫不歡欣如狂、日昨（卅一）安慶地區連絡部長西村章三氏、基於中日親善國內整備中日兩國結成一體之鐵的障壁、擊滅英美、而謀大東亞共榮圈完遂之情勢下、因之於午后七時許、在華亞會館邀請本市中日各界主腦、擧行中日要人懇談大會、用以表示慶祝、更進一步緊密中日提攜、而消滅以往之隔閡、該會出席者有各界領袖五十餘人、薈萃一堂、頗極一時之盛、開會、首由西村主席報告

於慶祝國府還都三周年、併堅定對東亞戰爭必勝之信念、以期擊滅英美、達成民族之解放、與全面和平之實現諸方面，均重加闡述、氣更趨軒昂、故每至講演完畢、場中掌聲雷動、對此新中國在歷史上不可磨滅之光榮、復興偉大價值、足資

人民興高彩烈者、再次又由主席領導全體高喊國民呼、直至十二時許始告禮成、禮成後、復由新運會、警察局領導全民衆、暨各學校、以及各機關團體人員、作市內大遊行、其熱烈情況、實開前此未有之新紀元、

告稱、除開催懇談會議外、由與會之士、就兩國風習、本位經濟、以及改善民生、復興農村諸大要端、詳細探討、俾應付此當前之大環境、使大東亞臻於強盛之林、最後、並由報道班長闡述時局、意義非常重大、故大會結果十二分圓滿、不僅西村連絡部長認爲完滿、對與會者表示感謝、即中日各界人士、亦謂有良好收獲、增加無限之情感、與無限之愉快也云、

合作講習會 慶祝還都紀念 開催懇談暨宴大會

（中央社安慶訊）安慶合作社幹部養成講習會、自開始授課以還、進步殊稱迅速。更由指導者及各教官之苦心教導、是以各學員尤獲益良多、于昨值國府還都紀念日、該會爲表示熱烈祝賀國府還都三週年、特於午后七時許、假亞洲飯店開催懇談會，出席者，有中國合作社安慶支社各主腦、併全館學員等數十餘人、屆時，開會行禮如儀、唱國歌畢、當由合作社理事長代表潘常務致開會詞、繼由該會報告宗旨、旋即開懇談會、談發揚合作精神如何推進、如何增產、以及如何必勝、諸問題、均各抒己見、凡參加者皆表示懇切、

談收獲極其圓滿、旋又舉行歡宴、至深夜始歡欣而散、

文藝展覽會

（又訊）爲熱烈慶祝國府還都三週年紀念、以復興東方文化、宣傳國府還都意旨、特舉行各界文藝展覽會、該會已於日昨正式開幕云、歡迎各界參觀、

李恆泰染廠緊要啟事

逕啟者敝廠前於民國二十八年間曾與鄒君幼之、經君還福合資開設新記恆泰染廠、年餘而營業僅堪敷衍、茲以鄒君羅君另有他圖、乃於今年正月將新記恆泰染廠推併與永光、由永光接收、所有一切手續、均憑中辦竣、並由永光改爲李恆泰染廠招牌、以前恆泰染票自登報日起作廢無效、特此登報鄭重聲明

錢牌樓二一號李恆泰染廠　李永光啟

豐大棉布號緊要啟事

敝號以前有店員業已辭職、惟關於該店員所領三十一年民證係登記號內戶口、除依法呈報該管警察局註銷其戶口外、以後該店員在外一切行動、本號概不負責、再者本號式店章啟用之時、無論對外須經經紹人親自簽名蓋章方可有效、特登報合併聲明以昭鄭重

國貨街八號豐大棉布號謹啟

懷寧縣立民生工廠啟事

查本廠前發各職員圓形鑑底綠字懷寧縣立民生工廠嵌黨徽證章、工友白布佈章頗多遺失、茲就白底圓形綠字證章嵌黨徽、又工友證章係長方形白底字嵌懷寧縣立民生工廠、自四月一日起給職工工友佩帶、除呈報備查外、特此登報聲明

安慶劇場

四　二日起下午二時一次晚七時一次

大二次兩次大貢獻

孫敏　陳燕燕　主演

女鬼

鬼計密重　赫異常

戀愛失敗　婚姻厭迫

下期貢映　新地獄　周璇主演

緊急通告

欲免天花、快種牛痘！

（甲）佈種日期：自四月一日起至四月三十日止

（乙）佈種時間：每日上午九時起至下午四時止（新鐘）

（丙）常期佈種地點：東亞醫院（自四月一日起至四月三十日止）

（丁）輪流佈種地點：

一、縣立民衆教育館內（自四月一日起至四月十日止）

二、東門城內火神廟內（自四月十一日起至四月二十日止）

三、西門城外玉琳路（自四月二十一日起至四月三十日止）

（戊）收費：每人佈種一次、繳納痘苗費儲備幣二角

（己）另設巡迴佈種班、輪赴各學校、殘廢所、養老所、

本會爲謀保障市民健康、特派員赴滬購新鮮牛痘苗到市、希望各市民依照上列日期時間迅赴各佈種場所佈種、務須取得證明書、以後出入城門、無證明書者不准通行、并處以儲幣三元以示懲儆、未種者希即往各醫院補種幷收取證明書！

懷寧縣防疫委員會　三月二十八日

懷寧醫院

院長

主治：內科　外科　婦產科　小兒科　花柳科　眼科

男女病室　設備完善　通信候診

報應

（磊奇）

何況現在是什麼時代，「十足公開，文明，」何況現又在酒後微醉！他能辱罵他嗎？倘若被他拿了去千元，安可申票，以後呢？「那裏再找到這筆錢財主老兒，還有，他還有大大的官場面子，十星期四，大是也付走了那潤甚麼『物價制裁會』裏的小伙計，我至少又要化上千兒八百，如今，像這樣小的事，我豈能認真嗎？太無聊了！」「小不忍則亂大謀，小不忍則亂大謀」「小不忍則虧吃……」「咳！老余！不高興嗎？我替你斟一杯，陪陪禮罷！」一人說：「酒醉心裏明」，所以徐先生早已在懷堅的沈思之中窺出了他的難堪之色，覺得他這人也太小氣了，所以俏皮的說這麼一句，以打破他的死靜。

「啊！啊！不敢當！不敢當！謝謝！謝謝！你也再來一杯呀！來！我回敬你一杯。」懷堅知道老徐的話音不好，連忙將打起精神抓回到這筵席上來了，關於剛才的一幕，再也不敢去想想。

「飽暖思淫」一余老爺憑自己的經驗，很相信這句話，他知道老余在「飽暖皆備」的現在，是感到缺少第三條件的寂寞了，尤其是在此歡樂場中，酒後春心，沒有美人，的確是一美中不足一。可是，無論如何，自己的嬌妻絕不能供給人尋開心的，想到這裏，又不放心們的向室內巡視一週，幸喜自己的嬌妻，已經在剛才機警的逃去了。

「老徐！叫紅滿天來唱兩句，好不好？」懷堅看見自己的太太出去了，於是又聚精會神來對付這位剛才曾對他發生誤會的「財神爺」，想用這「淫」字來作為「飽暖」的餘興，而補贖他的過愆。

「不，不用客氣，一會兒還要赴一個老友之約呢！」

「不行，一會兒我還要找兩個人來打牌呢！你跑得掉嗎？懷堅像小孩子在父親面前撒嬌一樣，又像青……

「走！在牀上躺躺罷！昨天特意託人在口外帶來一點好膏子，專預備給你來吃的，你今天嘗嘗看。」

雲積霧漫，兩人各具着烟燈的一方，女僕送上了兩壺上等毛尖茶，和一盤削好皮並且切成一塊一塊的白嫩的蘋果。

「余老爺！今年年底，你該要發財了！襪子，毛巾，還是前年進的貨罷！計算起來，現在也不知漲上幾倍了，前兩個月，上海來貨滯阻，市面上那樣缺貨，你都不肯拿一點出去賣，算你的手段高妙了！」

「還不是仰仗你的大力。」

一斗米

（奎）

為了區區的一斗米，叫我同手足的弟兄發生意見，絕對是辦不到的，不但是我個人如此，就是任何人罷，恐怕都沒有這種心理。因為米是有代價的東西，而情感是無代價的，何況又是同胞手足，為了一斗米而居然鬧翻了，未免有點笑話。

但是事實卻不是這樣，一斗米固然算不得甚麼，然而在一斗米的中間，又生出其他的枝節，也者，則所謂「衝突」不免，事情原來是這樣的：

昆仲僅祇兩位，而我的年齡比較小一點，在我之下，則有兩個妹妹，既因父親不幸見背，因為沒有遺產的關係，弟兄二人，也談不到分析；不過兩人都有妻子，妯娌間在同一鍋裏吃飯，決不會像弟兄那樣好，為了避免衝突起見，在去歲四月間遂各自分炊。我則他住在城裏，搬住鄉間，母親因懼怕城中的鬧囂，就同我住在鄉間，兩個妹妹也跟着母親在一起，無形之中，三人的生活就担負在我個人的身上。

當然兒子養娘是應該的事，不過我的力量微薄得可怕，他們做哥哥的亦深知，情形，照理，他應該貼補若干，即或沒有母妹，手足既然困難，也不犯接濟一點，何況還有母親妹妹呢？

然而他卻不是這樣想，認為母妹的生活，與他毫沒有關係，而我只要力量夠得到，也並不計較這些，所以在八個月當中，母妹的生活，完全是我担負，今春接到叔父的來信，囑他到××去做事，並且還寄了四百元的川資。

他有了光明的出路，預備帶妻子同去，所以就將家中的傢俱，鍋碗什物，一齊賣淨，僅僅遺留下來的一斗米。母親就是知道兒媳要離開她的膝下，為了骨肉的感情，特地由鄉間奔到城裏，當她到達家中的時候，他所有的物件已經賣掉，也就無話可說。她猛然看見還剩了一斗米，一面也知道我在鄉間的困難，當時就同他商量，預備將這所僅剩的一斗米帶到鄉間去，結果是被他二人拒絕。

翌日早晨，就是他動身的日子，在當天晚上，他不知不覺的將那一斗米賣掉，所得到的代價，不過二十五元新幣。我一聽到這段原因，不禁怒髮冲冠，假使是缺少川資而售賣這斗米，我也不怪，既然不是缺少川資，為甚麼又做出這樣無人性的事？弟兄姊妹無所謂，難道母親也無所謂嗎？在如此這般的所形之下，我終於同他發生了很大的衝突！

事情過去以後，我回想到手足的情感，原來是這樣的，我甚麼都不恨，只恨這萬惡的金錢。唉！一斗米！一斗米！我彷彿像有神經病般的這樣狂呼着。

日本百人一詩

（楊昂精譯）

用鄉作　佐野竹之助

決然去國向天涯。生別還兼死別時。弟妹不知阿兄志。慇懃牽袖問歸期。

詠史　弘庵　藤森大雅

誓掃胡塵不顧家。懸軍萬里向邊沙。馬頭殘月東風惡。吹落關山幾樹花。

宜城花史　馬菊紅

（薄倖郎）

馬菊紅，新市巷五號馬菊紅，二十一歲，鎮江產，該妹原姓伍，父振宇，業鍋頭，母秦氏，亦是班中出身。二人均染有芙蓉癖，民二十七年其父病逝，遂押菊紅於馬姓，得金七百，民二十八年，馬某攜菊紅往蕪湖站馬路，後因染有魚口及梅毒，因不能立足鳩江，遂乘輪來皖，張幟於新市巷五號，是所謂「馬路天使」，竟一躍而為甲級妓女矣！

馬妹體瘦身矮，一張大扁臉，滿口鎮江安慶話，說來真不堪入耳，所幸來皖時安慶初事恢復，妓女頗少，故僥倖而得微名，彼以有微名，竟忘其本站馬路出身，因以猖狂，架子十足，談吐猖狂，把原來面目，忘個乾淨。嫖客因不知其底細，尚以為是紅姑娘，本性，馬妹遂得展其技倆，故能立足於宜城數年。

菊妓貌既不揚，更不知自藏其拙，反窮加裝飾，那張扁臉，塗得如瓦匠刷牆一般，令人毛髮悚然！如果夜間在月下看見，幾疑是吊死鬼，而不知其為宜城甲級妓女也。

近兩年來，嫖客亦略知其根底，且該妹舊毒復發，滿身俱是瘡疤，故淫業一落千丈，大有「門前冷落車馬稀」之概！而五號門前，亦大非往日氣象矣！

近聞該妹將有開碼頭之說，若然，誠乃宜城花國之幸，但不知這個「妖精」，又將流毒於何方？吾不禁替該妓所行之地的嫖客老爺們一哭！

事業與光陰

（忠元）

尤其是正在求學的時代，更不能放過他，因為求學時代，是人生過程中最寶貴的時代，應即時發奮，努力工作，深求將來濟時之材能，作一番轟轟烈烈的事業，這纔不辜負蒼天好生之德，父母培養之恩，社會造就之惠。

商情

懷寧縣民國三十二年三月份人民日用物品價目表

▲米業（每担價儲幣）

上色米	三二〇、
中色米	三一〇、
下色米	三〇〇、

▲雜糧業（每担價儲幣）

大麥	一五〇
蠶豆	一八
菜子	三三〇
菉豆	三八八
芝麻	三九六
紅豆	二八八
安豆	二二(
黃豆	二〇四
小麥	二五二
稻穀	一九二

▲豆腐業

[illegible]	每箱九六
千張	每張〇六
蒸干	每塊二〇
白干	每塊二〇

▲油業（每担價儲幣）

菜油	八、[illegible]
蔴油	八八八
小蔴油（每斤）	九、八
桐油	四八〇
皮油	四八〇
豆油	八六四

▲麵業（每斤價儲備）

麵粉	二、四〇
乾機麵	二、八八
潮機麵	二、一六
掛麵	三、三六
燒餅	二、八八

▲醬業（每斤價儲備）

原醬	三、三六
蠶豆醬	三、八四
香蔔	三、八四
生姜	三、七六
醬蘿蔔	三、八四

醬豆腐每罐	二、八
大麯麵	三、三六
衛生醬油	一、九二
雙套醬油	一、四四
醬同瓜	一、八四
米醋	一、九二
紅方腐乳（每塊價）	三〇
白方腐乳	八

▲綢布業（每尺軍票價）

白細布	五七
黑細布	六五
君子士林	九五
黑府綢	一、九
頭等廠呢	一、一
二等條子布	七二
白綠布	五八
黑嗶嘰	一、一二
黑洋布	一、二二
花貢呢	一、二(
上等廠呢	一、〇
中等塗布	六五
白竹布	八四
黑貢呢	一、一五
黑綫布	一、二五
花丁綢	八五
次等廠呢	九一
次等條子布	六〇

▲棉紗業（每件價）

三二棉紗	一、九六七二
〇紗	一、四四三七五

▲菸業

翠鳥（每盒十〇〇支價）	六五、〇〇〇

▲紙業（每刀價）

申橫江	七、〇〇
厚白有光	七、〇〇
六五毛邊	四五、〇〇
月連史	八、〇〇
色有光	八、〇〇
八才毛邊	二九、〇〇
白有光	六〇、〇〇
加色有光	九〇、〇〇

▲鹹臘雞鴨業（每斤價）

金華腿	三二、〇〇
活雞	八、〇〇
肴肉	一二、八〇
新南腿	九、二〇

▲屠業

活鴨	六、〇〇
熏魚	一一、五〇
桶鴨	一九、二〇
香腸	一四、四〇
豬肉	六、〇〇
花油	九、六〇
[illegible]	一二、〇〇

▲酒業（每担價）

[illegible]	五七六、〇〇
[illegible]	五七六、〇〇
[illegible]	三八四、〇〇

▲南貨業（每斤價）

蔴片糖	九、六〇
[illegible]（每條）	一、五

▲炒坊業

[illegible]	八、二
蘇細點	一一、六〇
廣細點	九、六〇
花生糖	九、六〇
餅干	九、六〇
生花生每擔	三一二、〇〇
次花生每擔	三〇〇、〇〇
熟生米（每斤價）	六、〇〇
次花生米	五、五〇
牛蠶豆（每升價）	二、〇〇
炒蠶豆	三、〇〇

▲肥皂業（每箱價）

合作牌（日令）	二五、三七
華光牌（儲幣）	一六〇
太極牌	一五〇

▲浴業

優等	一元五角
頭等	一元二角
二等	一元
三等	八角
四等	七角
五等	六角
六等	五角

其他各種物價俟懷寧縣物價評議委員會核定後再行批露

大東亞劇場

王君綠　何玉鳳　張小樓　劉春童　王少娟　王少舫　劉麟童　羊得青

▼日戲▼ 蓄麥記　湯懷自刎

▲夜戲▲ 紅綾窖　臨江驛

獅子牙粉

去垢　殺菌　出品

安慶經理　柳田誠化堂　安慶利民街一〇號